

«СОГЛАСОВАНО»

Начальник Управления
дошкольного образования
АМО ГО «Сыктывкар»

 Г.В. Дейнеко

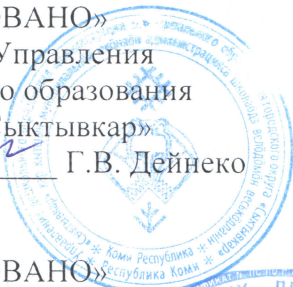

«СОГЛАСОВАНО»

Начальник ОГИБДД
УМВД России по г. Сыктывкару

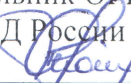
 Д.В. Моторин



«УТВЕРЖДАЮ»

Директор
МАДОУ «Детский сад №36»
Сыктывкара

 Е.В. Прокушева



ПАСПОРТ

ДОРОЖНОЙ БЕЗОПАСНОСТИ

Муниципального автономного дошкольного образовательного учреждения

«Детский сад № 36 общеразвивающего вида» г. Сыктывкара

Содержание

I. Общие сведения

- 1) Тип образовательного учреждения;
- 2) Юридический адрес;
- 3) Фактический адрес;
- 4) Руководитель образовательного учреждения;
- 5) Ответственные от ГИБДД.

II. Пояснительная записка к паспорту.

III. План-схема МАДОУ «Детский сад № 36» г. Сыктывкар

- 1) район расположения ОУ, пути движения транспортных средств и воспитанников;
- 2) организация дорожного движения в непосредственной близости от образовательного учреждения с размещением соответствующих технических средств, маршруты движения детей и расположение парковочных мест;
- 3) маршруты движения организованных групп детей от МАДОУ «Детский сад № 36» к музею, библиотеке или к местам культуры;
- 4) пути движения транспортных средств к местам разгрузки/погрузки и рекомендуемых безопасных путей передвижения детей по территории образовательного учреждения;
- 5) пути движения детей к ПЧ-11.

IV. Информация об обеспечении безопасности перевозок детей специальным транспортным средством (автобусом).

- 1) общие сведения;
- 2) маршрут движения автобуса до МАДОУ «Детский сад № 36»;
- 3) безопасное расположение остановки автобуса.

V. Приложения.

Перспективный план работы по профилактике детского дорожно-транспортного травматизма.

I. Общие сведения

Муниципальное автономное дошкольное образовательное учреждение
«Детский сад № 36 общеразвивающего вида» г. Сыктывкара
(МАДОУ «Детский сад № 36» г. Сыктывкар)

Тип ДОУ	автономное образовательное дошкольное учреждение
Юридический адрес ДОУ:	167026, Республика Коми, г. Сыктывкар, ул. Маяковского, 3/1
Фактический адрес ДОУ:	167026, Республика Коми, г. Сыктывкар, ул. Маяковского, 3/1
Руководители ДОУ: Директор	Прокушева Елена Васильевна, (8212) 62-89-80, 8-9042319206
Старший воспитатель	Скиц Елена Александровна, (8212) 62-89-80, 8-9041089132
Заведующий хозяйством	Горусева Мария Владимировна (8212) 62-98-16, 8-9225900559
Ответственный работник за мероприятия по профилактике детского дорожного травматизма в МАДОУ Начальник УДО АМО ГО «Сыктывкар»	Старший воспитатель Скиц Елена Александровна, (8212) 62-89-80 Дейнеко Галина Васильевна, (8212) 24-57-32
Ответственные от Госавтоинспекции	Начальник от ОГИБДД УМВД России по г. Сыктывкару Моторин Дмитрий Владимирович, (8212) 28-18-01 Начальник отделения по пропаганде ОГИБДД УМВД России по г. Сыктывкару Станкевич Артем Олегович, (8212) 28-18-42 Инспектор отделения по пропаганде ОГИБДД УМВД России по г. Сыктывкару

Быкадорова Наталья Вячеславовна
(8212) 28-18-42
Инспектор отделения по пропаганде
ОГИБДД УМВД России по г. Сыктывкару
Ишутин Антон Дмитриевич,
(8212) 28-18-42
Начальник отделения дорожной
инспекции и организации дорожного
движения ОГИБДД УМВД
России по г. Сыктывкару
Чувьуров Антон Александрович,
(8212) 28-18-42

Количество воспитанников – 90 детей

Наличие уголка по БДД – 5 уголков (в групповых комнатах № 5, 7, 11, 8, 12), информационные стенды на 1 этаже и на улице.

Наличие автогородка (площадки) по БДД - имеется прогулочная площадка и веранда группы № 5 оформлена по ПДД.

Наличие автобуса в ОУ – отсутствует.

Время работы МАДОУ с 07.00 до 19.00.

Телефоны оперативных служб:

Единая служба спасения – 112

Пожарная охрана – 01, с мобильного телефона – 010

Полиция – 02, с мобильного телефона – 020

Скорая помощь – 03, с мобильного телефона – 030

II. Пояснительная записка к Паспорту дорожной безопасности

МАДОУ «Детский сад № 36» г. Сыктывкара

1. Паспорт дорожной безопасности (далее – Паспорт) МАДОУ «Детский сад № 36» г. Сыктывкара (далее – МАДОУ) предназначен для отображения информации о данном учреждении с точки зрения обеспечения безопасности детей на этапах их перемещения "дом – детский сад – дом", для использования педагогическим составом и сотрудниками Госавтоинспекции в работе по разъяснению безопасного передвижения и поведения детей на улично-дорожной сети вблизи МАДОУ, для подготовки мероприятий по предупреждению детского дорожно-транспортного травматизма.

Паспорт ведется ответственным сотрудником МАДОУ совместно с сотрудниками Госавтоинспекции, которые оказывают помощь в разработке Паспорта, а также при внесении необходимых изменений в отдельные разделы Паспорта (схемы, перечни мероприятий по предупреждению ДТП с участием воспитанников).

Оригинал Паспорта хранится в МАДОУ, Управлении дошкольного образования АМО ГО «Сыктывкар» и в контрольно-наблюдательном деле в Отделе ГИБДД г. Сыктывкара.

2. Паспорт имеет титульный лист и содержит следующие разделы:

- Общие сведения;
- План-схемы;
- Рекомендации по реализации мероприятий по проведению проверок территорий МАДОУ, подъездных путей и пешеходных переходов.

2.1. Титульный лист содержит надпись: «Паспорт дорожной безопасности» и наименование образовательного учреждения;

Паспорт утвержден директором МАДОУ и согласован с Управлением дошкольного образования и Госавтоинспекцией.

Внизу листа указан год подготовки (внесения изменений) Паспорта.

2.2. Раздел «Общие сведения» содержит следующую информацию:

- Наименование МАДОУ;
- Тип МАДОУ;
- Юридический адрес МАДОУ;
- Фактический адрес МАДОУ;
- Руководители МАДОУ (должность, ФИО, контактные телефоны);
- Ответственный работник за мероприятия по профилактике детского дорожного травматизма в МАДОУ;
- Ответственный от муниципального органа;

- Ответственные от Госавтоинспекции;
- Количество воспитанников;
- Наличие уголка по БДД;
- Наличие автогородка (площадки) по БДД;
- Время работы МАДОУ;
- Телефоны оперативных служб: ЕСС, Полиция, Скорая помощь.

2.3. План-схемы:

- **района расположения ОУ, пути движения транспортных средств и воспитанников:**

1. Район расположения образовательного учреждения определяется группой жилых домов, зданий и улично-дорожной сетью с учетом остановок общественного транспорта, центром которого является непосредственно МАДОУ.

2. Территория, указанная в схеме, включает в себя:

- здание МАДОУ;
- жилые дома, в которых проживает большая часть воспитанников данного МАДОУ;
- автомобильные дороги и тротуары.

3. На схеме обозначено:

- расположение жилых домов, зданий и сооружений;
- сеть автомобильных дорог;
- пути движения транспортных средств;
- пути движения воспитанников в/из МАДОУ;
- названия улиц и нумерация домов.

Схема необходима для общего представления о районе расположения МАДОУ. При исследовании маршрутов движения детей необходимо уделить особое внимание опасным зонам, где часто дети (воспитанники) пересекают проезжую часть не по пешеходному переходу.

- **организации дорожного движения в непосредственной близости от МАДОУ с размещением соответствующих технических средств, маршруты движения детей и расположение парковочных мест:**

1. Схема организации дорожного движения ограничена автомобильными дорогами, находящимися в непосредственной близости от МАДОУ.

2. На схеме обозначены:

- здание МАДОУ с указанием территории, принадлежащей непосредственно МАДОУ «Детский сад № 36» г. Сыктывкара с указанием ограждения территории;
- автомобильные дороги;
- уличные пешеходные переходы на подходах к МАДОУ;
- другие технические средства организации дорожного движения;
- направление движения транспортных средств по проезжей части;

- направление движения детей (воспитанников).

3. На схеме указано расположение остановок маршрутных транспортных средств и безопасные маршруты движения детей (воспитанников) от остановочного пункта к МАДОУ и обратно;

• **маршрутов движения групп детей от МАОУ для детей дошкольного возраста МАДОУ к музею, библиотеке, местам культуры и спорта:**

На схеме района расположения МАДОУ указаны безопасные маршруты движения детей от МАДОУ к музею, библиотеке и учреждениям дополнительного образования, культуры и обратно.

Данные схемы используются педагогическим составом при организации движения групп детей к местам проведения занятий вне территории МАДОУ.

• **путей движения транспортных средств к местам разгрузки/погрузки и рекомендуемых безопасных путей передвижения детей по территории МАДОУ:**

На схеме указана примерная траектория движения транспортного средства на территории МАДОУ, в том числе место погрузки/разгрузки, а также безопасный маршрут движения детей во время погрузочно-разгрузочных работ.

В целях обеспечения безопасного движения детей по территории МАДОУ исключены пересечение пути движения детей и пути движения транспортных средств.

• **путей движения детей к ПЧ-11:**

На схеме района расположения МАДОУ указаны безопасные маршруты движения детей от МАДОУ к ПЧ-11 и обратно.

В паспорте размещены план – схемы.

Паспорт содержит другую информацию, позволяющую объективно оценить положение дел в МАДОУ в части, касающейся обеспечения безопасности воспитанников.

- III. План-схемы МАДОУ «Детский сад № 36» г. Сыктывкара**
- , район расположения МАДОУ, пути движения транспортных средств и детей (воспитанников) (Приложение 1);
 - организация дорожного движения в непосредственной близости от образовательного учреждения с размещением соответствующих технических средств, маршруты движения детей и расположение парковочных мест (Приложение 2);
 - маршруты движения организованных групп детей от МАДОУ к музею, библиотеке или к местам культуры (Приложение 3);
 - пути движения транспортных средств к местам разгрузки/погрузки и рекомендуемых безопасных путей передвижения детей по территории образовательного учреждения Приложение 4);
 - пути движения детей к ПЧ-11 (Приложение 5).

Приложение 1.

I. План-схема ДОУ.

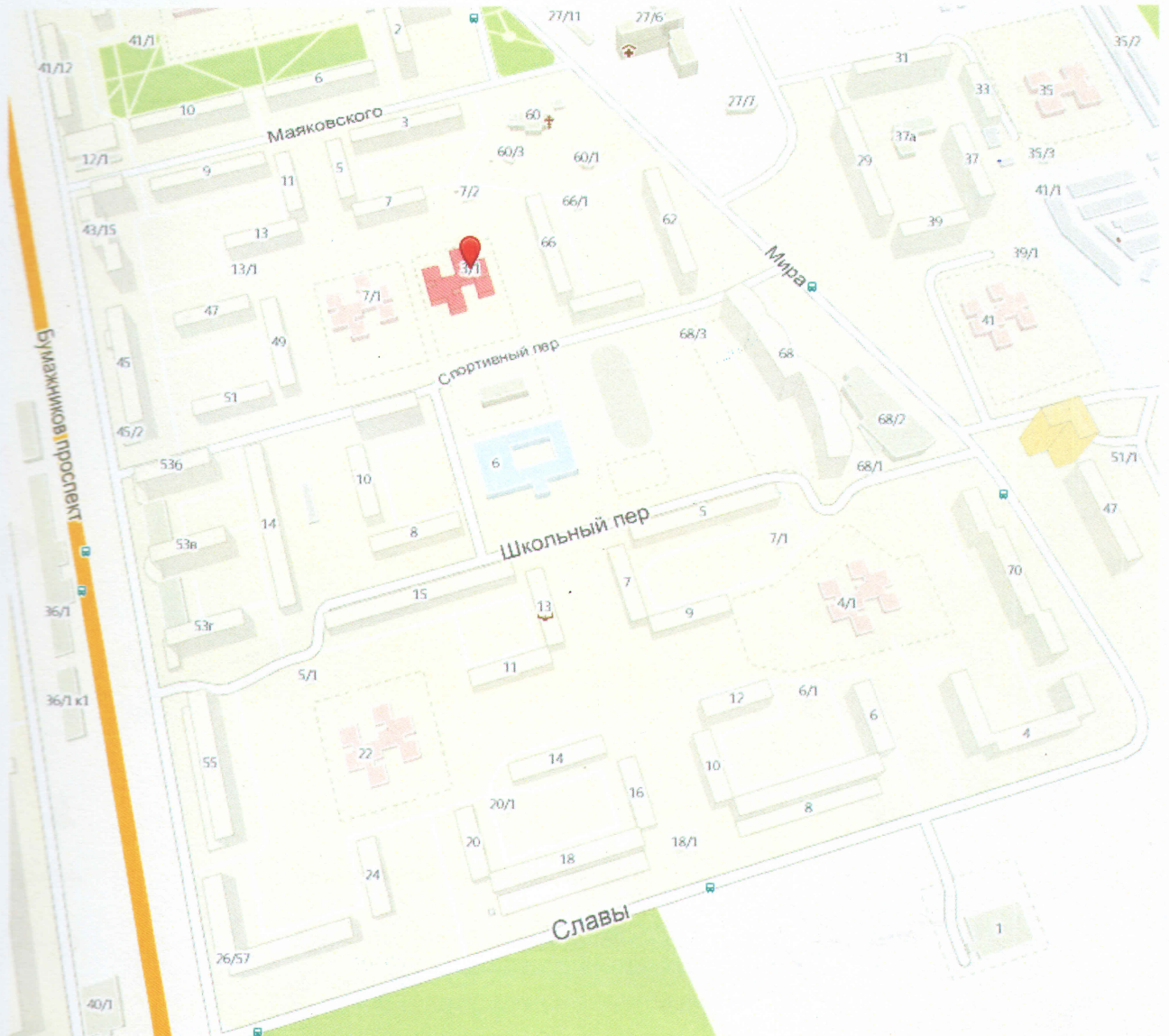

План-схема района расположения ДОУ,
пути движения транспортных средств и детей с родителями

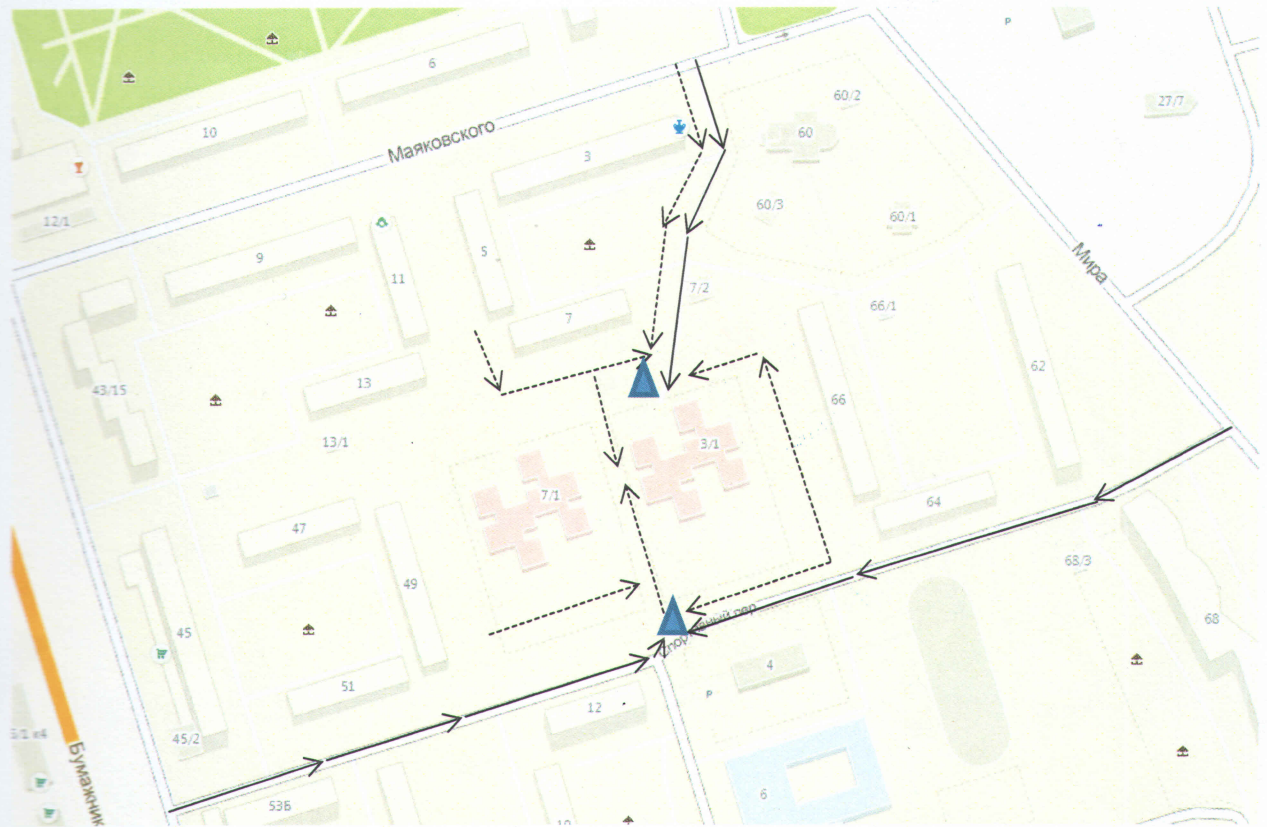

Приложение 2.

Схема организации дорожного движения в непосредственной близости от МАДОУ «Детский сад № 36» г. Сыктывкара с размещением соответствующих технических средств, маршруты движения детей и расположение парковочных мест



-  Парковочное место
-  Движение технических средств
-  Движение детей и родителей

Пути движения транспортных средств к местам разгрузки/погрузки и рекомендуемые пути передвижения детей по территории МАДОУ «Детский сад № 36» г. Сыктывкара

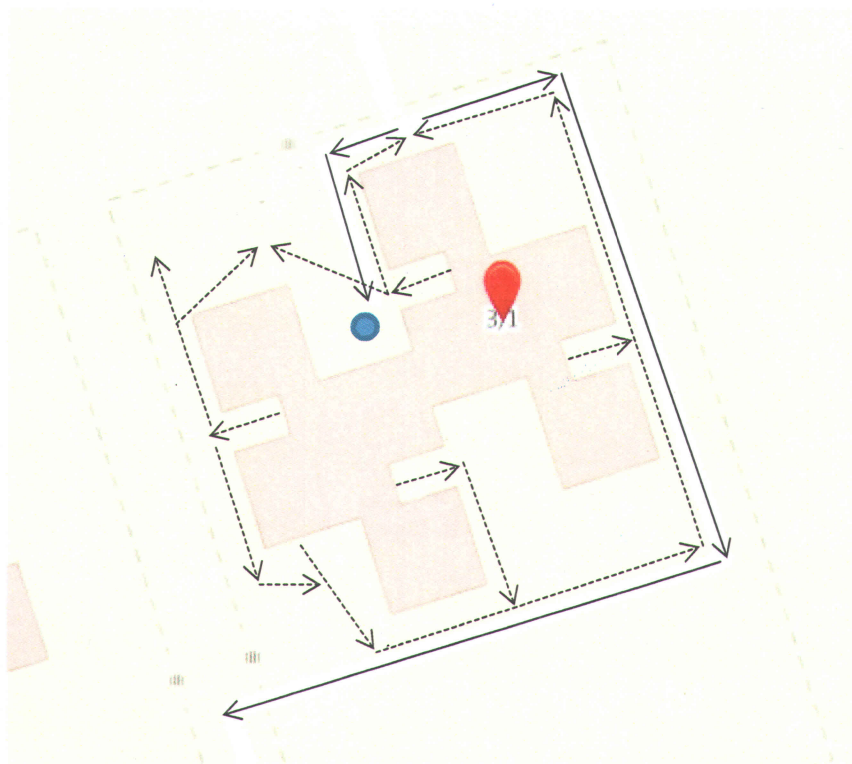

Приложение 4.

План-схема района расположения ДОУ, пути движения детей к музею, библиотеке, РОЦ

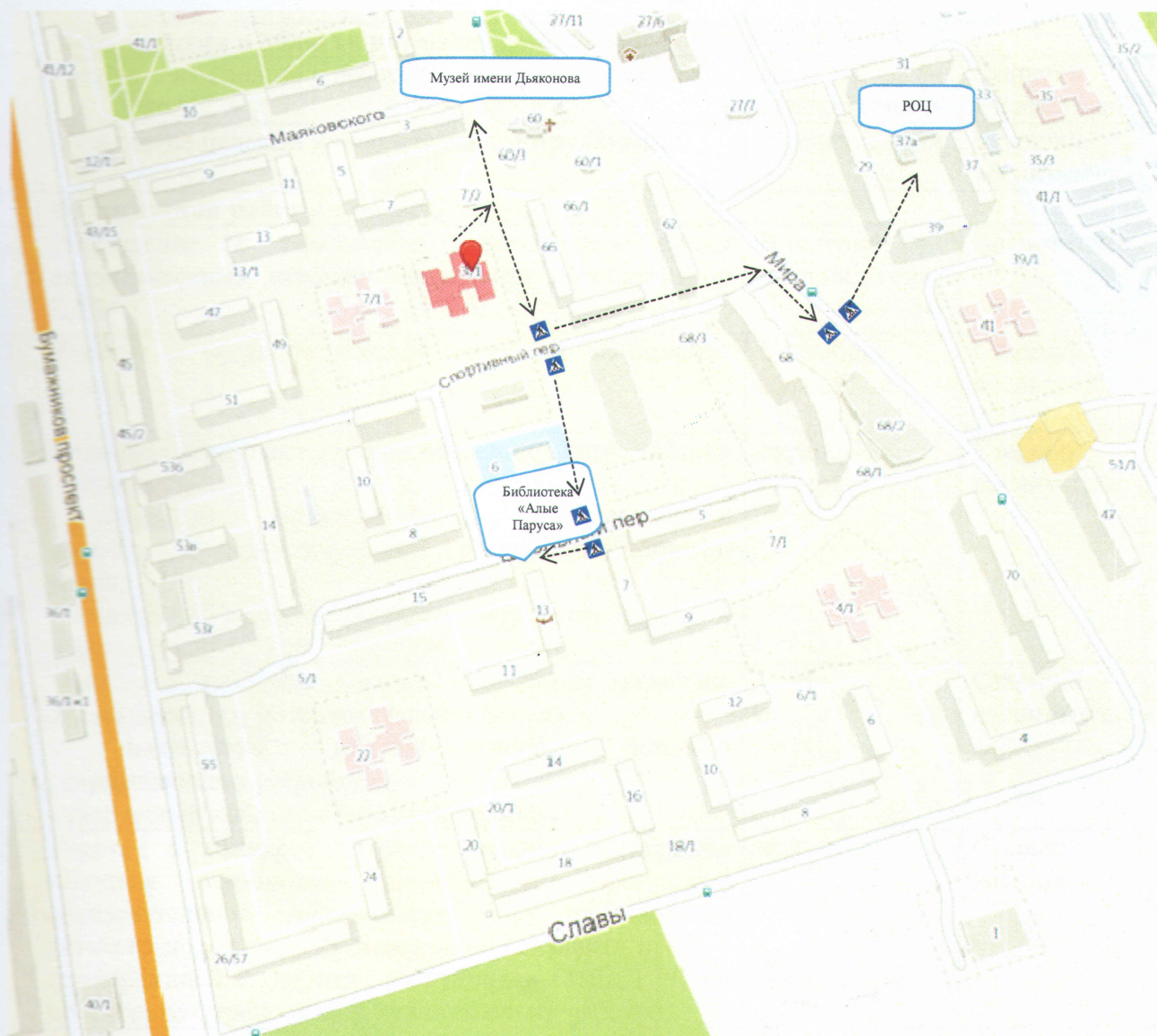

Движение детей и воспитателей

**Перспективный план по профилактике детского дорожного травматизма
МАДОУ «Детский сад № 36» г. Сыктывкара**

№ п/п	Наименование мероприятия	Срок	Ответственные
1.	Мероприятия в области нормативно-правового обеспечения ДОУ		
1.1.	Внесение изменений в паспорт дорожного движения.	По мере необходимости	Старший воспитатель
1.2.	Проведение целевых инструктажей с сотрудниками	В течение года	Старший воспитатель
2.	Организация работы с педагогами:		
2.1.	Обогащение и обновление развивающей среды дидактическими играми, наглядными пособиями по ПДД	В течение учебного года	Воспитатели
2.2.	Участие в профилактической операции «Внимание, дети!»	Сентябрь, Май - Июнь	Старший воспитатель
2.3.	Участие в профилактической операции «Дети – дорога – безопасность»: - проведение образовательной деятельности в дошкольных образовательных организациях согласно плана; - городской конкурс детского творчества «Дети и дорога».	октябрь – ноябрь	Старший воспитатель
2.4.	Участие в интеллектуально – творческом марафоне «Папа, мама, я – интеллектуальная семья»: - подготовка видеопрезентации детского удерживающего устройства; - творческий конкурс «Заботливая мама».	март	Старший воспитатель
2.5.	Участие в конкурсе профессионального мастерства «Лучшая постановка деятельности дошкольной образовательной организации по профилактике детского дорожного травматизма» (завершить пресс – конференцией с участием сотрудников ГИБДД РК по пропаганде с трансляцией лучшего опыта работы);	май	Старший воспитатель
2.6.	Участие в спортивно – развлекательном мероприятии по профилактике дорожно – транспортного травматизма (Эжвинский район г. Сыктывкара)	01 июня	Старший воспитатель
2.7.	Разработка конспектов, сценариев, музыкальных развлечений, физкультурных досугов по ПДД	В течение года	Музыкальные руководители, воспитатели
3.	Организация работы с детьми:		
3.1.	Пополнение и обновление пособий по обучению детей ПДД	В течение года	Воспитатели
3.2.	Проведение занятий в дошкольных образовательных организациях, направленных на обучение и закрепление навыков безопасного поведения детей на дорогах с участием сотрудников ГИБДД (по заявкам дошкольных образовательных организаций);	в течение учебного года	Воспитатели

3.4.	Экскурсии: - на регулируемый перекресток; - на нерегулируемый перекресток; - «Дорожные знаки для пешеходов»; - «Виды и сигналы светофоров»; - «Виды транспорта»	В течение года	Воспитатели
3.5.	Участие в конкурсах, акциях на уровне ДОО, города, Республики	Октябрь, апрель	Старший воспитатель
4.	Организация работы с родителями:		
4.1.	Проведение консультаций и бесед с родителями и педагогическими работниками, направленных на обучение и закрепление навыков безопасного поведения детей на дорогах с участием сотрудников ГИБДД	в течение учебного года	Старший воспитатель
4.2.	Рекомендации: «Ребенок и взрослый на улице», «Ваш друг светофор» Буклеты: «Воспитываем грамотного пешехода», «Автомобильное кресло – детям» Памятки: «Безопасное поведение на улице», «Обучаем ребенка безопасному поведению на дороге», «Правила перевозки детей в автомобиле», «Правила поведения на остановке маршрутного транспорта», «Причины детского дорожно-транспортного травматизма», «Что дошкольник должен знать о дороге».	В течение года	Воспитатели
4.3.	Консультации «Где прячется опасность?», «Игра как ведущий метод обучения детей безопасному поведению на улицах»	В течение года	Старший воспитатель
4.4.	Привлечение родителей к участию в праздниках, конкурсах, выставке рисунков	В течение года	Воспитатели
4.5.	Обновление информации на стенде, сайте	По мере необходимости	Старший воспитатель
5.	Совместная работа с ОГИБДД УМВД России по г. Сыктывкару		
5.1.	Проведение консультаций и бесед с родителями и педагогическими работниками, направленных на обучение и закрепление навыков безопасного поведения детей на дорогах с участием сотрудников ГИБДД (по заявкам дошкольных образовательных организаций);	в течение учебного года	Инспектор
5.2.	Информирование родителей о безопасном маршруте движения (размещение паспортов безопасности на сайтах дошкольных образовательных организаций, маршрутов безопасности на информационных стендах);	в течение учебного года	Инспектор
5.3.	Обеспечить взаимодействие со СЛИ по проведению занятий по обучению детей безопасному поведению на улицах и дорогах города студентами с использованием мини-улиц и мобильных городков.	в течение учебного года	Инспектор, Студенты СЛИ

Пронумеровано,
прошнуровано
и скреплено печатью
листов № 1 (Копия листа)



Ե.Վ. Բրոկուշեւա